



# MONITORUL OFICIAL

## AL

# ROMÂNIEI

Anul 191 (XXXV) — Nr. 278

PARTEA I  
LEGI, DECRETE, HOTĂRĂRI ȘI ALTE ACTE

Luni, 3 aprilie 2023

### SUMAR

<u>Nr.</u>	<u>Pagina</u>
<b>DECIZII ALE CURȚII CONSTITUȚIONALE</b>	
Decizia nr. 482 din 27 octombrie 2022 referitoare la excepția de neconstituționalitate a dispozițiilor art. 49 alin. (5) și ale art. 56 alin. (1) lit. i) din Legea nr. 53/2003 — Codul muncii .....	2–4
<b>HOTĂRĂRI ALE GUVERNULUI ROMÂNIEI</b>	
296. — Hotărâre pentru completarea Hotărârii Guvernului nr. 1.313/2021 privind înființarea Centrului Național de Coordonare și pentru modificarea și completarea Hotărârii Guvernului nr. 137/2020 privind organizarea, funcționarea și atribuțiile unor structuri din cadrul aparatului de lucru al Guvernului.....	5–6
<b>ACTE ALE ORGANELOR DE SPECIALITATE ALE ADMINISTRAȚIEI PUBLICE CENTRALE</b>	
1.288/708. — Ordin al ministrului investițiilor și proiectelor europene și al președintelui Agenției Naționale pentru Achiziții Publice privind modificarea și completarea Ordinului ministrului delegat pentru fonduri europene și al președintelui Agenției Naționale pentru Achiziții Publice nr. 6.712/890/2017 privind aprobarea modului de efectuare a achizițiilor în cadrul proiectelor cu finanțare europeană implementate în parteneriat .....	7
<b>ACTE ALE AUTORITĂȚII NAȚIONALE DE REGLEMENTARE ÎN DÔMENIUL ENERGIEI</b>	
17. — Ordin privind aprobarea Metodologiei de monitorizare a pieței cu amănuntul de energie electrică .....	8–16

# DECIZII ALE CURȚII CONSTITUȚIONALE

## CURTEA CONSTITUȚIONALĂ

### DECIZIA Nr. 482

din 27 octombrie 2022

#### referitoare la excepția de neconstituționalitate a dispozițiilor art. 49 alin. (5) și ale art. 56 alin. (1) lit. i) din Legea nr. 53/2003 — Codul muncii

Marian Enache	— președinte
Mihaela Ciochină	— judecător
Cristian Deliorga	— judecător
Dimitrie-Bogdan Licu	— judecător
Laura-Iuliana Scântei	— judecător
Gheorghe Stan	— judecător
Elena-Simina Tănăsescu	— judecător
Varga Attila	— judecător
Patricia-Marilena Ionea	— magistrat-asistent

Cu participarea reprezentantei Ministerului Public, procuror Loredana Brezeanu.

1. Pe rol se află soluționarea excepției de neconstituționalitate a dispozițiilor art. 49 alin. (5) și ale art. 56 alin. (1) lit. i) din Legea nr. 53/2003 — Codul muncii. Excepția a fost ridicată de Elena Marinela Negulici în Dosarul nr. 2.660/118/2018 al Curții de Apel Constanța — Secția I civilă și constituie obiectul Dosarului Curții Constituționale nr. 117D/2019.

2. La apelul nominal se prezintă autoarea excepției prin reprezentant convențional, doamna avocat Camelia Constantin, cu împuternicire avocațială depusă la dosar. Lipsește partea S.N. Nuclearelectrica — S.A. Procedura de înștiințare este legal îndeplinită.

3. Cauza fiind în stare de judecată, președintele Curții acordă cuvântul reprezentantei autoarei excepției, care depune înscrisuri prin care se arată că doamna Elena Marinela Negulici a fost achitată pentru săvârșirea infracțiunii de abuz în serviciu, aspect pe care îl consideră ca fiind relevant în soluționarea excepției de neconstituționalitate. Referitor la excepția de neconstituționalitate, solicită admiterea acesteia. Arată că, în timp ce era angajată la S.N. Nuclearelectrica — S.A., împotriva autoarei excepției s-a demarat un proces penal și, ca urmare, raportul de muncă al acesteia a fost suspendat. Autoarea excepției era angajată cu contract individual de muncă pe durată determinată, astfel încât la expirarea termenului acestui contract, angajatorul a emis o decizie prin care s-a dispus încetarea raportului de muncă în baza dispozițiilor art. 56 alin. (1) lit. i) coroborat cu art. 49 alin. (5) din Codul muncii. În mod neconstituțional, Codul muncii tratează diferit contractul de muncă pe perioadă determinată față de cel pe perioadă nedeterminată în ceea ce privește cauzele de încetare. Dintr-o eroare, legiuitorul a introdus contractul de muncă pe durată determinată la art. 56 alin. (1) lit. i), care prevede încetarea de drept, și a considerat că de câte ori contractul de muncă este suspendat, dar intervine o cauză de încetare de drept, atunci prevalează cauza de încetare de drept. Includerea contractului individual de muncă pe durată determinată în ipoteza art. 56 alin. (1) lit. i) din Codul muncii creează o mare nedreptate. Se încalcă prezumția de nevinovăție, pentru că, odată ce angajatorul ia măsura suspendării, operează, practic, o aparență a vinovăției. În momentul în care intervine încetarea de drept,

salariatul nu mai poate fi reabilitat în fața angajatorului. Prin urmare, în cazul achitării în procesul penal, salariatul rămâne cu o dublă sancțiune: a suspendării și a încetării contractului individual de muncă. În continuare, susține că este încălcat și art. 41 din Constituție. Arată că, prin Decizia nr. 261 din 5 mai 2016, Curtea Constituțională a reiterat că dreptul la muncă este un drept consfințit de acest articol. Dacă autoarea excepției nu se mai poate întoarce la muncă, deși a fost găsită nevinovată, îi este încălcat dreptul la muncă. Pentru cele arătate, solicită admiterea excepției, în sensul înlăturării din Codul muncii a acelor prevederi care încalcă dispozițiile art. 16, 23 și 41 din Constituție, cu mențiunea că nu poate fi permisă o diferențiere de tratament juridic între contractul de muncă pe perioadă determinată și contractul de muncă pe perioadă nedeterminată.

4. Reprezentanta Ministerului Public pune concluzii de respingere a excepției ca neîntemeiată. Arată că trimiterea în judecată a unei persoane în temeiul art. 52 alin. (1) lit. b) teza a doua din Codul muncii produce aceleași efecte pentru ambele categorii de salariați, respectiv cei angajați pe o durată nedeterminată și cei angajați pe o durată determinată. În cazul de față, contractul încheiat pe o perioadă determinată a încetat ca urmare a expirării termenului său, independent de cauza de suspendare.

#### CURTEA,

având în vedere actele și lucrările dosarului, constată următoarele:

5. Prin Decizia civilă nr. 15/CM din 11 decembrie 2018, **Curtea de Apel Constanța — Secția I civilă a sesizat Curtea Constituțională cu excepția de neconstituționalitate a dispozițiilor art. 49 alin. (5) și ale art. 56 alin. (1) lit. i) din Legea nr. 53/2003 — Codul muncii.** Excepția a fost ridicată de Elena Marinela Negulici cu prilejul soluționării contestației formulate împotriva deciziei de concediere.

6. În **motivarea excepției de neconstituționalitate**, autoarea acesteia arată, în esență, că a fost angajată cu contract individual de muncă pe durată determinată, că raporturile de muncă au fost suspendate ca urmare a trimiterii în judecată pentru fapte penale incompatibile cu funcția deținută, în temeiul art. 52 alin. (1) lit. b) teza a doua din Codul muncii, și că, până la pronunțarea instanței penale, raporturile de muncă au încetat ca urmare a expirării termenului contractului individual de muncă.

7. Consideră că prin coroborarea celor două texte de lege criticate se creează o discriminare contrară prevederilor art. 16 din Constituție. Astfel, salariații cu contract de muncă pe durată determinată ale căror raporturi de muncă încetează ca urmare a expirării termenului contractului în perioada de suspendare nu mai au posibilitatea de a se întoarce la muncă în situația în care instanța de judecată constată nevinovăția lor, așa cum li se permite salariaților cu contract de muncă pe durată nedeterminată.

8. De asemenea, autoarea excepției susține că este încălcată prezumția de nevinovăție, deoarece salariatul aflat în situația sa este supus unei duble sancțiuni, respectiv suspendarea și încetarea contractului individual de muncă. Astfel, contractul suspendat nu își va mai produce în niciun moment efectele, în condițiile în care în timpul suspendării se împlinesc durata determinată pentru care a fost încheiat, așa încât raportul de muncă, sub aspectul efectelor, poate fi considerat încetat de la momentul suspendării. De asemenea, se elimină orice șansă a salariatului de a se reabilita în fața angajatorului în situația în care va fi găsit nevinovat.

9. Autoarea excepției consideră că dreptul la despăgubiri pentru perioada suspendării și până la încetarea contractului de muncă nu poate reprezenta o reparație echitabilă față de imposibilitatea dată prin lege ca salariatul să nu poată fi efectiv reabilitat în fața angajatorului și să lucreze la acesta.

10. Totodată, susține că se încalcă și dreptul la muncă și dreptul la protecția socială a muncii. În acest sens arată că regula generală reglementată de Codul muncii în materia suspendării contractului de muncă presupune suspendarea tuturor termenelor care au legătură cu executarea sa. Este o măsură de protecție socială a salariatului, întrucât pe durata suspendării nu se mai prestează munca și nici nu se achită drepturile salariale. Această regulă se aplică doar contractelor pe perioadă nedeterminată.

11. **Curtea de Apel Constanța — Secția I civilă** apreciază că excepția de neconstituționalitate nu este întemeiată, întrucât efectele suspendării contractului individual de muncă se produc în același mod și în cazul contractului încheiat pe durată determinată, și în cazul celui încheiat pe durată nedeterminată. În ipoteza încetării cauzei de suspendare și a neincidentei altei cauze de încetare de drept sau la inițiativa oricăreia dintre părți, situația salariatului angajat pe durată determinată este însă diferită de cea a salariatului pe durată nedeterminată. Cel din urmă poate relua munca, întrucât contractul său este în vigoare, în vreme ce primul nu o poate relua, întrucât termenul contractual a expirat. Expirarea termenului contractului încheiat pe durată determinată s-ar fi produs oricum, chiar în lipsa unei măsuri de suspendare. Astfel, el încetează de drept ca urmare a trecerii timpului, întrucât nu mai poate continua după data expirării sale. În plus, prevederile art. 52 alin. (2) din Codul muncii referitoare la plata despăgubirii se aplică, în ipoteza descrisă în respectivul articol, numai până la data expirării termenului pentru care contractul a fost încheiat. Dacă termenul contractual s-ar suspenda și el ca efect al suspendării contractului individual de muncă și ar fi înrunită ipoteza art. 52 alin. (2) din Codul muncii, despăgubirea prevăzută de acest articol ar putea ajunge să acopere o perioadă mai mare decât termenul contractual rămas la data suspendării. O astfel de concluzie ar fi urmarea aplicării aceleiași soluții unor situații diferite, contrar principiului egalității în fața legii. Prevederile criticate nu înfrâng nici principiul prezumției de nevinovăție, întrucât suspendarea contractului este urmarea aplicării altor prevederi legale, în speță a art. 52 alin. (1) lit. b) teza a doua din Codul muncii, iar încetarea de drept a contractului de muncă nu este decât efectul trecerii timpului, iar nu al unei presupuse stabiliri premature a vinovăției.

12. În conformitate cu dispozițiile art. 30 alin. (1) din Legea nr. 47/1992, actul de sesizare a fost comunicat președinților celor două Camere ale Parlamentului, Guvernului și Avocatului

Poporului, pentru a-și exprima punctele de vedere cu privire la excepția de neconstituționalitate.

13. **Președinții celor două Camere ale Parlamentului, Guvernul și Avocatul Poporului** nu au comunicat punctele de vedere solicitate.

CURTEA,

examinând actul de sesizare, raportul întocmit de judecătorul-raportor, concluziile procurorului, susținerile părții prezente, dispozițiile legale criticate, raportate la prevederile Constituției, precum și Legea nr. 47/1992, reține următoarele:

14. Curtea Constituțională a fost legal sesizată și este competentă, potrivit dispozițiilor art. 146 lit. d) din Constituție, precum și ale art. 1 alin. (2), ale art. 2, 3, 10 și 29 din Legea nr. 47/1992, să soluționeze excepția de neconstituționalitate.

15. **Obiectul excepției de neconstituționalitate** îl constituie dispozițiile art. 49 alin. (5) și ale art. 56 alin. (1) lit. i) din Legea nr. 53/2003 — Codul muncii, republicată în Monitorul Oficial al României, Partea I, nr. 345 din 18 mai 2011. Dispozițiile de lege criticate au următorul conținut:

— Art. 49 alin. (5): „De fiecare dată când în timpul perioadei de suspendare a contractului intervine o cauză de încetare de drept a contractului individual de muncă, cauza de încetare de drept prevalează.”;

— Art. 56 alin. (1) lit. i): „Contractul individual de muncă existent încetează de drept: [...] i) la data expirării termenului contractului individual de muncă încheiat pe durată determinată.”.

16. Autoarea excepției susține că aceste dispoziții de lege sunt contrare prevederilor constituționale ale art. 16 referitor la egalitatea în drepturi a cetățenilor, ale art. 23 alin. (11) referitor la prezumția de nevinovăție, ale art. 41 referitor la dreptul la muncă și protecția socială a muncii și ale art. 53 privind restrângerea exercițiului unor drepturi sau libertăți.

17. Examinând excepția de neconstituționalitate, Curtea constată că un prim aspect de neconstituționalitate invocat privește pretinsul caracter discriminatoriu al dispozițiilor art. 49 alin. (5) și ale art. 56 alin. (1) lit. i) din Legea nr. 53/2003 — Codul muncii, autoarea excepției comparând situația persoanelor care au contract individual de muncă pe durată nedeterminată cu cea a persoanelor care au contract de muncă pe durată determinată.

18. Față de aceste critici, Curtea reține că, în jurisprudența sa, referindu-se la principiul constituțional al egalității în drepturi, a statuat că acesta presupune instituirea unui tratament egal pentru situații care, în funcție de scopul urmărit, nu sunt diferite. De aceea, el nu exclude, ci, dimpotrivă, presupune soluții diferite pentru situații diferite (Decizia nr. 545 din 28 aprilie 2011, publicată în Monitorul Oficial al României, Partea I, nr. 473 din 6 iulie 2011).

19. În același sens este și jurisprudența constantă a Curții Europene a Drepturilor Omului, care a statuat, în aplicarea prevederilor art. 14 privind interzicerea discriminării din Convenția privind apărarea drepturilor omului și a libertăților fundamentale, că reprezintă o încălcare a acestor prevederi orice diferență de tratament săvârșită de stat între indivizi aflați în situații analoage, fără o justificare obiectivă și rezonabilă (de exemplu, prin Hotărârea din 13 iunie 1979, pronunțată în Cauza *Marckx împotriva Belgiei*, și prin Hotărârea din 29 aprilie 2008, pronunțată în Cauza *Burden împotriva Regatului Unit*).

20. Totodată, prin Hotărârea din 6 aprilie 2000, pronunțată în Cauza *Thlimmenos împotriva Greciei*, Curtea Europeană a Drepturilor Omului a statuat că dreptul de a nu fi discriminat,

garantat de Convenție, este încălcat nu numai atunci când statele tratează în mod diferit persoane aflate în situații analoge, fără a exista justificări obiective și rezonabile (a se vedea, spre exemplu, Hotărârea din 28 octombrie 1987, pronunțată în Cauza *Inze împotriva Austriei*), ci și atunci când statele omit să trateze diferit, tot fără a exista justificări obiective și rezonabile, persoane aflate în situații diferite.

21. În jurisprudența sa, Curtea Constituțională a mai precizat și că discriminarea se bazează pe noțiunea de excludere de la un drept, iar remediul constituțional specific în cazul constatării neconstituționalității discriminării îl reprezintă acordarea sau accesul la beneficiul dreptului.

22. Având drept premisă aceste repere jurisprudențiale, Curtea constată că dispozițiile art. 49 alin. (5) din Legea nr. 53/2003 nu instituie nicio diferență de tratament juridic între salariații cu contract individual de muncă pe durată nedeterminată în raport cu cei care au contract de muncă pe durată determinată, în ambele cazuri apariția unei cauze de încetare de drept a contractului individual de muncă prevalând asupra cauzelor de suspendare a raportului de muncă. Faptul că dispozițiile art. 56 alin. (1) lit. i) din Legea nr. 53/2003 prevăd o cauză specifică de încetare a contractului de muncă pe durată determinată, respectiv ajungerea la termen, este justificată de specificul acestui contract, care generează un raport de muncă limitat sub aspect temporal și care îl deosebește, ca natură, de contractul de muncă pe durată nedeterminată. Astfel, consecințele diferite ce decurg din acest specific sunt deplin justificate și compatibile cu principiul constituțional al egalității în drepturi, neavând caracteristica discriminării.

23. Cât privește susținerea potrivit căreia dispozițiile de lege criticate ar fi contrare prevederilor constituționale ale art. 23 alin. (11) care consacră prezumția de nevinovăție, Curtea reține că încetarea de drept a contractului individual de muncă nu reprezintă, așa cum este aceasta consacrată în textul art. 56 alin. (1) lit. i) din Legea nr. 53/2003, o consecință a unei sancțiuni, ci un efect firesc al trecerii timpului și al ajungerii la termenul pentru care contractul a fost încheiat, astfel că nici această critică nu poate fi reținută.

27. Pentru considerentele expuse, în temeiul art. 146 lit. d) și al art. 147 alin. (4) din Constituție, precum și al art. 1—3, al art. 11 alin. (1) lit. A.d) și al art. 29 din Legea nr. 47/1992, cu unanimitate de voturi,

#### CURTEA CONSTITUȚIONALĂ

În numele legii

DECIDE:

Respinge, ca neîntemeiată, excepția de neconstituționalitate ridicată de Elena Marinela Negulici în Dosarul nr. 2.660/118/2018 al Curții de Apel Constanța — Secția I civilă și constată că dispozițiile art. 49 alin. (5) și ale art. 56 alin. (1) lit. i) din Legea nr. 53/2003 — Codul muncii sunt constituționale în raport cu criticile formulate.

Definitivă și general obligatorie.

Decizia se comunică Curții de Apel Constanța — Secția I civilă și se publică în Monitorul Oficial al României, Partea I. Pronunțată în ședința din data de 27 octombrie 2022.

PREȘEDINTELE CURȚII CONSTITUȚIONALE

**MARIAN ENACHE**

24. Referitor la critica potrivit căreia suspendarea contractului de muncă în cazul art. 52 alin. (1) lit. b) teza a doua din Legea nr. 53/2003 ar constitui, de asemenea, o formă de sancțiune a salariatului, Curtea constată că aceasta nu privește dispozițiile de lege cu care a fost sesizată în vederea exercitării controlului de constituționalitate. Amintește însă că, așa cum a statuat în jurisprudența sa, luând măsura suspendării contractului individual de muncă, angajatorul nu se pronunță asupra vinovăției sau nevinovăției angajatului și nici asupra răspunderii sale penale, acestea fiind chestiuni a căror soluționare intră în sfera de activitate a organelor judiciare (a se vedea, în acest sens, Decizia nr. 81 din 26 februarie 2015, publicată în Monitorul Oficial al României, Partea I, nr. 273 din 23 aprilie 2015).

25. De asemenea, nu poate fi reținută nici critica raportată la prevederile constituționale ale art. 41, care consacră dreptul la muncă, întrucât dispozițiile de lege supuse controlului de constituționalitate nu împiedică persoana să-și exercite acest drept angajându-se la un alt angajator. Deși Curtea Constituțională a recunoscut în jurisprudența sa caracterul complex al dreptului la muncă (spre exemplu, Decizia 279 din 23 aprilie 2015, publicată în Monitorul Oficial al României, Partea I, nr. 431 din 17 iunie 2015, sau Decizia nr. 166 din 27 martie 2018, publicată în Monitorul Oficial al României, Partea I, nr. 437 din 23 mai 2018), dreptul salariatului de „a se reabilita în fața angajatorului în situația în care va fi găsit nevinovat” nu a fost reținut ca o componentă a acestui drept constituțional.

26. În sfârșit, cu privire la susținerea potrivit căreia dispozițiile potrivit cărora în cazul suspendării contractului individual de muncă se suspendă toate termenele care au legătură cu încheierea, modificarea, executarea sau încetarea contractului individual de muncă, cu excepția situațiilor în care contractul individual de muncă încetează de drept, Curtea constată că acestea sunt raportate, în realitate, la dispozițiile art. 49 alin. (6) din Legea nr. 53/2003, care nu constituie însă obiect al excepției de neconstituționalitate, potrivit actului prin care Curtea Constituțională a fost sesizată în conformitate cu art. 29 alin. (4) din Legea nr. 47/1992, astfel că nu pot fi analizate sub aspectul constituționalității lor.

Magistrat-asistent,  
**Patricia-Marilena Ionea**

# HOTĂRĂRI ALE GUVERNULUI ROMÂNIEI

## GUVERNUL ROMÂNIEI

### HOTĂRĂRE

#### pentru completarea Hotărârii Guvernului nr. 1.313/2021 privind înființarea Centrului Național de Coordonare și pentru modificarea și completarea Hotărârii Guvernului nr. 137/2020 privind organizarea, funcționarea și atribuțiile unor structuri din cadrul aparatului de lucru al Guvernului

În temeiul art. 108 din Constituția României, republicată,

**Guvernul României** adoptă prezenta hotărâre.

**Art. I.** — Hotărârea Guvernului nr. 1.313/2021 privind înființarea Centrului Național de Coordonare și pentru modificarea și completarea Hotărârii Guvernului nr. 137/2020 privind organizarea, funcționarea și atribuțiile unor structuri din cadrul aparatului de lucru al Guvernului, publicată în Monitorul Oficial al României, Partea I, nr. 1254 din 30 decembrie 2021, se completează după cum urmează:

**1. După articolul I se introduc cinci noi articole, art. I<sup>1</sup>—I<sup>5</sup>, cu următorul cuprins:**

„**Art. I<sup>1</sup>.** — NCC își desfășoară activitatea în municipiul București, Piața Victoriei nr. 1, sectorul 1, și în Str. Italiană nr. 22, sectorul 2.

**Art. I<sup>2</sup>.** — În scopul îndeplinirii atribuțiilor și funcțiilor prevăzute de Regulamentul (UE) 2021/887, NCC:

a) cooperează cu ministere, alte organe de specialitate ale administrației publice, instituții și autorități ale administrației publice centrale și locale, precum și cu organizații guvernamentale sau neguvernamentale din țară și din străinătate, după caz;

b) solicită, primește și transmite informații și date de la/către autoritățile administrației publice, de la/către instituții publice și de la/către persoane juridice de drept privat cu activitate în domeniul său de competență și, respectiv, acordă sprijin autorităților administrației publice, în limitele prevederilor legale;

c) organizează, finanțează și participă, prin Secretariatul General al Guvernului, în condițiile legii, la conferințe, dezbateri publice, reuniuni, seminare, colocvii, mese rotunde, workshopuri, schimburi de experiență, vizite de documentare, întâlniri de lucru, expoziții, congrese și alte evenimente publice desfășurate în țară sau în străinătate;

d) realizează și achiziționează, prin Secretariatul General al Guvernului, în condițiile legii, publicații și materiale de prezentare și promovare privind domeniul său de activitate;

e) realizează și achiziționează, prin Secretariatul General al Guvernului, în condițiile legii, studii, evaluări, rapoarte, analize de politici publice și planuri pentru optimizarea strategiilor guvernamentale în domeniul său de activitate;

f) poate constitui grupuri de lucru formate din experți din cadrul instituțiilor sau altor organisme.

**Art. I<sup>3</sup>.** — Secretarul de stat care conduce NCC exercită următoarele atribuții:

a) propune, prin Secretariatul General al Guvernului, inițierea de proiecte de acte normative și avizează proiecte de acte normative, în domeniul de activitate al NCC;

b) participă, în calitate de invitat, la ședințele Guvernului atunci când ordinea de zi privește aria de competență a NCC;

c) poate face parte din consilii, comitete și grupuri interministeriale;

d) îndeplinește orice alte atribuții prevăzute în actele normative în vigoare.

**Art. I<sup>4</sup>.** — (1) Structura organizatorică a NCC este prevăzută în anexa care face parte integrantă din prezenta hotărâre.

(2) Statul de funcții și structura de personal se aprobă prin ordin al secretarului general al Guvernului, la propunerea secretarului de stat care conduce NCC.

(3) Atribuțiile și sarcinile personalului NCC, precum și regulamentul de organizare și funcționare se aprobă prin ordin al secretarului de stat care conduce NCC.

(4) Numărul maxim de posturi al NCC este de 32 de posturi, exclusiv demnitarul și posturile aferente cabinetului acestuia.

(5) Personalul necesar desfășurării activității NCC este alcătuit din funcționari publici care sunt numiți potrivit Ordonanței de urgență a Guvernului nr. 57/2019 privind Codul administrativ, cu modificările și completările ulterioare, și personal contractual angajat cu respectarea Legii nr. 53/2003 — Codul muncii, republicată, cu modificările și completările ulterioare, în limita numărului de posturi aprobat.

**Art. I<sup>5</sup>.** — (1) În vederea derulării unor programe sau proiecte cu finanțare externă, în cadrul NCC și în subordinea directă a secretarului de stat care conduce NCC pot fi înființate, în afara organigramei NCC și pe durată determinată, cu asigurarea sursei de finanțare pentru cheltuielile de personal din bugetul programelor sau proiectelor, unități de implementare a proiectelor și unități de management al proiectelor.

(2) Personalul aferent structurilor temporare prevăzute la alin. (1) este personal contractual, angajat cu respectarea dispozițiilor legale, în limita numărului maxim de posturi aprobat în cadrul programelor sau proiectelor și a bugetului aferent cheltuielilor de personal.

(3) Statul de funcții și structura de personal aferente unităților de implementare a proiectelor și unităților de management al proiectelor se aprobă prin ordin al secretarului de stat care conduce NCC.

(4) Încadrarea personalului aferent unităților de implementare a proiectelor și unităților de management al proiectelor se aprobă prin ordin al secretarului general al Guvernului la propunerea secretarului de stat care conduce NCC.”

**2. După articolul III se introduce o anexă, al cărei cuprins este prevăzut în anexa la prezenta hotărâre.**

**Art. II.** — Încadrarea personalului în numărul maxim de posturi și în structura organizatorică prevăzută în anexă se realizează în termen de minimum 30 de zile de la data intrării în vigoare a prezentei hotărâri.

PRIM-MINISTRU  
**NICOLAE-IONEL CIUCĂ**  
Contrasemnează:

Secretarul general al Guvernului,  
**Marian Neacșu**  
Centrul Național de Coordonare  
**Liviu Nicolescu**,  
secretar de stat

Ministrul muncii și solidarității sociale,  
**Marius-Constantin Budăi**  
Ministrul cercetării, inovării și digitalizării,  
**Sebastian-Ioan Burduja**  
Ministrul finanțelor,  
**Adrian Căciu**

**STRUCTURA ORGANIZATORICĂ  
a Centrului Național de Coordonare pentru competențe în materie de securitate cibernetică**

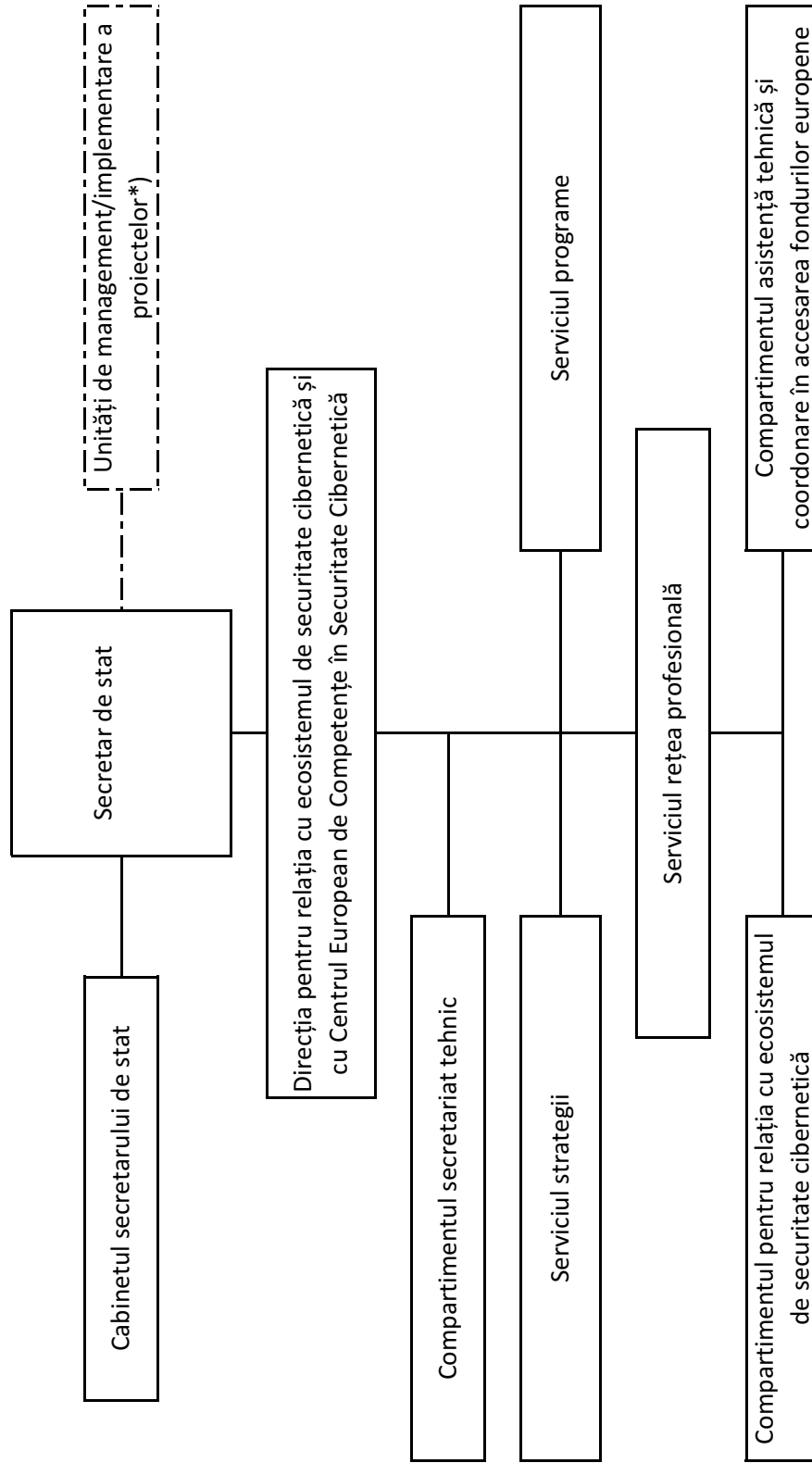

Nr. maxim de posturi: 32, exclusiv demnitarul și posturile aferente cabinetului demnitarului.

\*) UMP/UIP se înființează ca unități fără personalitate juridică, distincte de structura organizatorică a NCC.

<sup>1)</sup> Anexa este reprodusă în facsimil.

# ACTE ALE ORGANELOR DE SPECIALITATE ALE ADMINISTRAȚIEI PUBLICE CENTRALE

MINISTERUL INVESTIȚIILOR  
ȘI PROIECTELOR EUROPENE  
Nr. 1.288 din 17 martie 2023

AGENȚIA NAȚIONALĂ PENTRU ACHIZIȚII PUBLICE  
Nr. 708 din 24 martie 2023

## ORDIN

### privind modificarea și completarea Ordinului ministrului delegat pentru fonduri europene și al președintelui Agenției Naționale pentru Achiziții Publice nr. 6.712/890/2017 privind aprobarea modului de efectuare a achizițiilor în cadrul proiectelor cu finanțare europeană implementate în parteneriat

Având în vedere:

— art. 72 din Regulamentul (UE) 2021/1.060 al Parlamentului European și al Consiliului din 24 iunie 2021 de stabilire a dispozițiilor comune privind Fondul european de dezvoltare regională, Fondul social european Plus, Fondul de coeziune, Fondul pentru o tranziție justă și Fondul european pentru afaceri maritime, pescuit și acvacultură și de stabilire a normelor financiare aplicabile acestor fonduri, precum și Fondului pentru azil, migrație și integrare, Fondului pentru securitate internă și Instrumentului de sprijin financiar pentru managementul frontierelor și politica de vize;

— Legea nr. 98/2016 privind achizițiile publice, cu modificările și completările ulterioare;

— Hotărârea Guvernului nr. 395/2016 pentru aprobarea Normelor metodologice de aplicare a prevederilor referitoare la atribuirea contractului de achiziție publică/acordului-cadru din Legea nr. 98/2016 privind achizițiile publice, cu modificările și completările ulterioare;

— Hotărârea Guvernului nr. 936/2020 pentru aprobarea cadrului general necesar în vederea implicării autorităților și instituțiilor din România în procesul de programare și negociere a fondurilor externe nerambursabile aferente perioadei de programare 2021—2027 și a cadrului instituțional de coordonare, gestionare și control al acestor fonduri, cu modificările și completările ulterioare,

luând în considerare Referatul de aprobare a Ordinului ministrului investițiilor și proiectelor europene și al președintelui Agenției Naționale pentru Achiziții Publice pentru modificarea și completarea Ordinului ministrului delegat pentru fonduri europene și al președintelui Agenției Naționale pentru Achiziții Publice nr. 6.712/890/2017 privind aprobarea modului de efectuare a achizițiilor în cadrul proiectelor cu finanțare europeană implementate în parteneriat nr. 29 din 27.02.2023,

în temeiul art. 14 alin. (5) din Hotărârea Guvernului nr. 52/2018 privind organizarea și funcționarea Ministerului Investițiilor și Proiectelor Europene, cu modificările și completările ulterioare, și al art. 4 alin. (3) din Ordonanța de urgență a Guvernului nr. 13/2015 privind înființarea, organizarea și funcționarea Agenției Naționale pentru Achiziții Publice, aprobată prin Legea nr. 244/2015, cu modificările și completările ulterioare,

**ministrul investițiilor și proiectelor europene și președintele Agenției Naționale pentru Achiziții Publice** emit prezentul ordin.

**Art. I.** — Ordinul ministrului delegat pentru fonduri europene și al președintelui Agenției Naționale pentru Achiziții Publice nr. 6.712/890/2017 privind aprobarea modului de efectuare a achizițiilor în cadrul proiectelor cu finanțare europeană implementate în parteneriat, publicat în Monitorul Oficial al României, Partea I, nr. 933 din 27 noiembrie 2017, se modifică și se completează după cum urmează:

**1. Articolul 2 se modifică și va avea următorul cuprins:**

„Art. 2. — Autoritățile cu competențe în gestionarea fondurilor europene, respectiv autoritățile de management/organismele intermediare/operatorii de program/autoritatea de plată pentru Programul de cooperare elvețiano-român, denumit în continuare PCER, au obligația de a modifica procedurile operaționale și orice alte reglementări interne incidente, în sensul conformării acestora cu prevederile prezentului ordin, după caz.”

**2. Articolul 3 se modifică și va avea următorul cuprins:**

„Art. 3. — Prezentul ordin nu se aplică autorităților cu competențe în gestionarea fondurilor europene pentru programele aferente obiectivului «Cooperare teritorială europeană», pentru Programul național de dezvoltare rurală 2014—2020, pentru Planul național strategic PAC 2023—2027 și pentru Mecanismul pentru interconectarea Europei.”

**3. În anexă, la articolul 1, după litera c) se introduce o nouă literă, litera d), cu următorul cuprins:**

„d) programelor finanțate din fonduri europene nerambursabile aferente politicii de coeziune 2021—2027: Fondul european de

dezvoltare regională, Fondul social european Plus, Fondul de coeziune, Fondul european pentru afaceri maritime, pescuit și acvacultură, Fondul pentru tranziție justă.”

**4. În anexă, la articolul 7, partea introductivă și litera a) se modifică și vor avea următorul cuprins:**

„Art. 7. — În cazul proiectelor implementate în parteneriat între o autoritate contractantă și o entitate juridică fără calitatea de autoritate contractantă, pentru atribuirea contractelor de achiziție publică/acordurilor-cadru a căror valoare estimată fără TVA, conform modului de calcul al valorii estimate a achiziției, astfel cum este acesta reglementat de prevederile art. 9—25 din Legea nr. 98/2016, cu modificările și completările ulterioare, este mai mică decât pragul valoric prevăzut la art. 7 alin. (1) lit. d) din respectiva lege și care au ca obiect servicii sociale și alte servicii specifice, prevăzute în anexa nr. 2 la Legea nr. 98/2016, cu modificările și completările ulterioare, se va proceda după cum urmează:

a) membrii parteneriatului care au calitatea de autorități contractante vor derula procedura de atribuire în conformitate cu prevederile art. 68 alin. (1) lit. h) coroborate cu prevederile art. 111 din Legea nr. 98/2016, cu modificările și completările ulterioare.”

**Art. II.** — Autoritățile cu competențe în gestionarea fondurilor europene vor duce la îndeplinire prevederile prezentului ordin.

**Art. III.** — Prezentul ordin se publică în Monitorul Oficial al României, Partea I.

p. Ministrul investițiilor și proiectelor europene,  
**Carmen Moraru,**  
secretar de stat

Președintele Agenției Naționale pentru Achiziții Publice,  
**Iuliana Feclistov**

# ACTE ALE AUTORITĂȚII NAȚIONALE DE REGLEMENTARE ÎN DOMENIUL ENERGIEI

AUTORITATEA NAȚIONALĂ DE REGLEMENTARE ÎN DOMENIUL ENERGIEI

## ORDIN

### privind aprobarea Metodologiei de monitorizare a pieței cu amănuntul de energie electrică

Având în vedere prevederile art. 71 alin. (9) din Legea energiei electrice și a gazelor naturale nr. 123/2012, cu modificările și completările ulterioare,

în temeiul prevederilor art. 5 alin. (1) lit. c) și alin. (5), precum și art. 9 alin. (1) lit. h), o), p), r) și ș) și ale art. 11 alin. (2) din Ordonanța de urgență a Guvernului nr. 33/2007 privind organizarea și funcționarea Autorității Naționale de Reglementare în Domeniul Energiei, aprobată cu modificări și completări prin Legea nr. 160/2012, cu modificările și completările ulterioare,

**președintele Autorității Naționale de Reglementare în Domeniul Energiei** emite următorul ordin:

Art. 1. — Se aprobă Metodologia de monitorizare a pieței cu amănuntul de energie electrică, prevăzută în anexa care face parte integrantă din prezentul ordin.

Art. 2. — La data intrării în vigoare a prezentului ordin se abrogă Ordinul președintelui Autorității Naționale de Reglementare în Domeniul Energiei nr. 167/2019 privind aprobarea Metodologiei de monitorizare a pieței cu amănuntul de energie electrică, publicat în Monitorul Oficial al României, Partea I, nr. 656 din 7 august 2019, și Ordinul președintelui Autorității Naționale de Reglementare în Domeniul Energiei nr. 205/2018 privind aprobarea Metodologiei de monitorizare

a pieței de energie electrică pentru clienții finali deserviți de furnizorii de ultimă instanță, publicat în Monitorul Oficial al României, Partea I, nr. 1084 din 20 decembrie 2018.

Art. 3. — Participanții la piața cu amănuntul de energie electrică definiți în cuprinsul metodologiei prevăzute la art. 1 duc la îndeplinire prevederile prezentului ordin, iar direcția de specialitate din cadrul Autorității Naționale de Reglementare în Domeniul Energiei urmărește respectarea acestora.

Art. 4. — Prezentul ordin se publică în Monitorul Oficial al României, Partea I.

p. Președintele Autorității Naționale  
de Reglementare în Domeniul Energiei,  
**Mircea Man**

București, 29 martie 2023.  
Nr. 17.

ANEXĂ

## METODOLOGIE de monitorizare a pieței cu amănuntul de energie electrică

### CAPITOLUL I Scop

Art. 1. — Prezenta metodologie de monitorizare a pieței cu amănuntul de energie electrică (denumită în continuare *metodologie*) are drept scop stabilirea metodelor de monitorizare a funcționării pieței cu amănuntul de energie electrică din România, în vederea evaluării nivelului de eficiență, concurență și transparență pe piață, a prevenirii/descurajării practicilor/comportamentelor anticoncurențiale și a celor care pot prejudicia siguranța în alimentarea cu energie electrică a clienților finali.

Art. 2. — Obiectivele urmărite prin aplicarea prezentei metodologii sunt:

a) determinarea nivelului de eficiență și concurență pe piața cu amănuntul de energie electrică și identificarea elementelor care pot conduce la scăderea performanțelor în activitatea de furnizare a energiei electrice către clienții finali;

b) creșterea nivelului de transparență pe piață, cu efect direct asupra asigurării mediului concurențial și protejării clienților finali printr-o informare corectă;

c) evaluarea comportamentului participanților la PAM în relația cu clienții finali.

Art. 3. — Îndeplinirea obiectivelor specificate se realizează prin:

a) stabilirea unui sistem unitar de indicatori destinați monitorizării pieței cu amănuntul de energie electrică;

b) stabilirea datelor și informațiilor necesare în activitatea de monitorizare a pieței și a obligațiilor de raportare a acestora (format și frecvență de raportare);

c) actualizarea bazei de date specifice sectorului energiei electrice, organizată la nivel național, cu date/informații referitoare la piața cu amănuntul de energie electrică necesare atât desfășurării activității ANRE, cât și furnizării de informații altor organisme interne și internaționale din domeniul energiei electrice.

### CAPITOLUL II Domeniu de aplicare

Art. 4. — Metodologia asigură cadrul metodologic specific necesar desfășurării activității de monitorizare a pieței cu amănuntul de energie electrică de la nivelul ANRE și stabilește responsabilitățile, instrumentele de lucru utilizate și rezultatele procesului de monitorizare a pieței cu amănuntul de energie electrică.



Art. 5. — Metodologia se aplică participanților la PAM, așa cum sunt definiți în cuprinsul metodologiei, și este utilizată de ANRE în activitatea de monitorizare a pieței cu amănuntul de energie electrică.

Art. 6. — Metodologia se aplică în corelare cu prevederile metodologiei de monitorizare a pieței angro de energie electrică, aprobată prin ordin al președintelui Autorității Naționale de Reglementare în Domeniul Energiei.

Art. 7. — Activitatea de monitorizare a pieței cu amănuntul de energie electrică se realizează în baza prevederilor Legii energiei electrice și gazelor naturale nr. 123/2012, cu modificările și completările ulterioare, ale Ordonanței de urgență a Guvernului nr. 33/2007 privind organizarea și funcționarea Autorității Naționale de Reglementare în Domeniul Energiei, aprobată cu modificări și completări prin Legea nr. 160/2012, cu modificările și completările ulterioare, și ale reglementărilor europene direct aplicabile.

Art. 8. — Colectarea de date de la participanții la PAM pe machetele de monitorizare dezvoltate în conformitate cu regulamente europene cu aplicare directă privind prețurile la energia electrică pentru clienții finali nu face obiectul prezentei metodologii.

### CAPITOLUL III Definiții și abrevieri

Art. 9. — Abrevierile utilizate în cadrul prezentei metodologii au următoarele semnificații:

— *ANRE* — Autoritatea Națională de Reglementare în Domeniul Energiei;

— *ACER* — Agenția pentru Cooperarea Autorităților de Reglementare în Domeniul Energiei;

— *CEER* — Consiliul European al Autorităților de Reglementare în Domeniul Energiei;

— *CV* — certificate verzi;

— *EUROSTAT* — oficiul de statistică al Uniunii Europene;

— *FC* — furnizor concurențial;

— *FUI* — furnizor de ultimă instanță;

— *PAM* — piața cu amănuntul de energie electrică;

— *PAN* — piața angro de energie electrică;

— *ROPEX* — sistem de indici de preț, publicați de Societatea „Operatorul Pieței de Energie Electrică și de Gaze Naturale” OPCOM — S.A. pe site-ul [www.opcom.ro](http://www.opcom.ro), din care fac parte indicele de preț pentru piața pentru ziua următoare (*ROPEX\_DAM*) și indicele de preț pentru piețele la termen de energie electrică (*ROPEX\_FM*);

— *SU* — serviciu universal;

— *UI* — ultimă instanță.

Art. 10. — În sensul prezentei metodologii, termenii și noțiunile folosite au următoarele semnificații:

— *abuz de poziție dominantă* — practică comercială anticoncurențială prin care un participant care deține o poziție dominantă pe o piață se folosește de poziția sa în mod abuziv pentru a elimina concurența;

— *clienți finali* — clienți finali (casnici și noncasnici) pentru care participanții la PAM asigură furnizarea de energie electrică, respectiv: clienți în regim concurențial, clienți în regim de SU și clienți preluați în regim de UI;

— *machetă de monitorizare* — format prelucrabil, postat pe site-ul ANRE, destinat participanților activi pe PAM, în vederea completării cu datele și informațiile solicitate de ANRE în scopul determinării indicatorilor necesari în activitatea de monitorizare;

— *metodologia PAN* — metodologia de monitorizare a pieței angro de energie electrică în vigoare, aprobată prin ordin al președintelui Autorității Naționale de Reglementare în Domeniul Energiei;

— *participant activ* — participantul care desfășoară activitate pe PAM în luna de raportare, respectiv care a vândut energie electrică către clienții finali;

— *participant la PAM* — titularul unei licențe pentru furnizare de energie electrică care desfășoară activitate pe PAM; acesta poate fi furnizor concurențial, furnizor de ultimă instanță sau producător monitorizat PAN (așa cum este definit în cadrul metodologiei de monitorizare a pieței angro de energie electrică, aprobată prin ordin al președintelui ANRE). Se consideră participant la PAM și producătorul monitorizat PAN care, deși nu este titular al unei licențe pentru furnizarea de energie electrică, furnizează energie electrică clienților finali alimentați direct din instalațiile electrice proprii în baza dreptului complementar din licența pentru exploatarea capacităților de producere a energiei electrice;

— *preț mediu de furnizare* — media ponderată a prețurilor de furnizare a energiei electrice către clienții finali cu cantitatea de energie electrică vândută acestora; prețul de furnizare cuprinde prețul energiei electrice active (componenta de achiziție a energiei electrice cu tariful de introducere în rețea inclus și componenta de furnizare) prevăzut în condițiile comerciale din contractul de furnizare a energiei electrice, la care se adaugă tarifele reglementate aferente serviciilor de rețea; nu sunt incluse taxa aferentă cogenerării de înaltă eficiență, contravaloarea certificatelor verzi, acciza sau TVA;

— *producător monitorizat PAN* — titular al licenței pentru exploatarea capacităților de producere a energiei electrice, cu sau fără instalații de stocare, care are încheiat cu OTS un contract pentru prestarea serviciului de transport al energiei electrice și a serviciului de sistem și căruia i se aplică tariful pentru serviciul de transport — componenta de introducere a energiei în rețea (TG) pentru energia electrică livrată în rețeaua electrică de transport și în rețeaua electrică de distribuție;

— *raportare lunară de monitorizare* — machetă de monitorizare completată lunar, în mod individual, de fiecare participant la piață căruia i se aplică prevederile prezentei metodologii și care se încarcă pe portalul ANRE destinat culegerii de date de la operatorii economici raportori (în conformitate cu instrucțiunile de completare publicate pe site-ul [www.anre.ro](http://www.anre.ro));

— *sistem de promovare prin certificate verzi* — sistemul de cote obligatorii combinat cu tranzacționarea certificatelor verzi, instituit prin Legea nr. 220/2008 pentru stabilirea sistemului de promovare a producerii energiei din surse regenerabile de energie, republicată, cu modificările și completările ulterioare.

Art. 11. — Termenii specifici și noțiunile utilizate în cuprinsul metodologiei, care nu sunt definite la art. 10, au semnificațiile cuprinse în:

a) Legea energiei electrice și gazelor naturale nr. 123/2012, cu modificările și completările ulterioare;

b) Ordonanța de urgență a Guvernului nr. 33/2007 privind organizarea și funcționarea Autorității Naționale de Reglementare în Domeniul Energiei, aprobată cu modificări și completări prin Legea nr. 160/2012, cu modificările și completările ulterioare;

c) Legea concurenței nr. 21/1996, republicată, cu modificările și completările ulterioare;

d) Ordonanța de urgență a Guvernului nr. 27/2022 privind măsurile aplicabile clienților finali din piața de energie electrică și gaze naturale în perioada 1 aprilie 2022—31 martie 2023, precum și pentru modificarea și completarea unor acte normative din domeniul energiei, aprobată cu modificări și completări prin Legea nr. 206/2022, cu modificările și completările ulterioare;

e) Metodologia de monitorizare a pieței angro de energie electrică, aprobată prin ordin al președintelui Autorității Naționale de Reglementare în Domeniul Energiei;

f) Ordinul președintelui Autorității Naționale de Reglementare în Domeniul Energiei nr. 5/2023 pentru aprobarea Regulamentului de furnizare a energiei electrice la clienții finali, precum și pentru modificarea și completarea unor ordine ale președintelui Autorității Naționale de Reglementare în Domeniul Energiei;

g) Legea nr. 226/2021 privind stabilirea măsurilor de protecție socială pentru consumatorul vulnerabil de energie, cu modificările ulterioare;

h) Regulamentul (UE) 2016/1.952 al Parlamentului European și al Consiliului din 26 octombrie 2016 privind statisticile europene referitoare la prețurile la gaze naturale și energie electrică și de abrogare a Directivei 2008/92/CE;

i) Ghidul practic CEER destinat autorităților de reglementare în energie în procesul de evaluare a performanțelor piețelor naționale cu amănuntul de energie electrică (*2017 Handbook for National Energy Regulators: how to assess retail market functioning*), denumit în continuare *Ghidul practic CEER*, publicat pe site-ul [www.ceer.eu](http://www.ceer.eu).

## CAPITOLUL IV

### Premisele desfășurării activității de monitorizare

Art. 12. — Pentru evaluarea nivelului de eficiență/performanță, concurență și transparență pe piață și/sau pentru prevenirea/descurajarea practicilor/comportamentelor anticoncurențiale sau care pot afecta siguranța în alimentare a clienților finali este necesară determinarea:

a) modului de aplicare și respectare de către participanții la PAM a legislației incidente și a cadrului de reglementare în vigoare;

b) comportamentului participanților la PAM;

c) gradului de interdependență dintre prețurile medii de achiziție a energiei electrice de pe PAN și cele practicate pe PAM;

d) eficienței cadrului de reglementare aplicabil în vigoare.

Art. 13. — Încadrarea informațiilor în categoria celor cu caracter sensibil comercial, a căror publicare ar putea restrânge, împiedica ori denatura concurența pe piața de energie electrică și/sau ar conduce la producerea de prejudicii participanților la piață, și perioadele de timp în care se păstrează acest caracter se stabilesc în baza principiului neidentificării integrale a unei tranzacții comerciale și a regulamentelor europene în materie de date statistice.

Art. 14. — ANRE informează Consiliul Concurenței atunci când, pe baza analizei efectuate, are motive întemeiate să suspecteze încălcări ale legislației din domeniul concurenței pe PAM.

## CAPITOLUL V

### Procesul de culegere a datelor necesare în activitatea de monitorizare a PAM

#### SECȚIUNEA 1

##### Modalități de culegere a datelor

Art. 15. — Procesul de evaluare a eficienței și concurenței pe PAM și de determinare a comportamentului participanților la această piață se bazează, în principal, pe colectarea de date/informații specifice ce caracterizează activitatea de furnizare a energiei electrice către clienții finali.

Art. 16. — Obligația de raportare lunară a datelor/informațiilor solicitate de ANRE pentru fundamentarea indicatorilor definiți prin prezenta metodologie revine participanților la PAM pentru activitatea de furnizare de energie electrică către clienți finali.

Art. 17. — Obligația de raportare lunară este valabilă pentru lunile de raportare în care participanții la PAM sunt activi și se realizează prin transmiterea datelor/informațiilor lunare solicitate de ANRE pe baza machetelor de monitorizare.

Art. 18. — (1) Machetele de monitorizare destinate culegerii datelor/informațiilor specifice activității de furnizare a energiei electrice către clienții finali sunt prevăzute în anexa nr. 1 la prezenta metodologie și sunt incluse în setul de machete de monitorizare cuprinse în metodologia PAN.

(2) Participanții activi la PAM cu obligații de raportare într-o anumită lună transmit către ANRE un singur set de rapoarte pentru ambele piețe (PAN și PAM).

Art. 19. — (1) Raportările lunare specifice PAM sunt transmise de participanții activi în luna de raportare, în format electronic, prin încărcarea formatului prelucrabil pe platforma informatică a ANRE, cu respectarea următoarelor termene:

a) pentru luna ianuarie a fiecărui an, până la data de 15 a lunii L + 2;

b) începând cu raportarea lunii februarie a fiecărui an, până la data de 25 a lunii L + 1 pentru luna L de raportare.

(2) Prin derogare de la prevederile alin. (1), în primul an de aplicare a prezentei metodologii, termenul-limită de transmitere a datelor lunare pe machetele de monitorizare aferente lunilor de raportare ianuarie 2023, februarie 2023 și martie 2023 este de 20 de zile lucrătoare de la intrarea în vigoare a prezentei metodologii.

(3) Raportarea se consideră realizată odată cu încărcarea pe platforma informatică a ANRE a formatului prelucrabil al machetelor de monitorizare specifice tipului de participant și cu transmiterea pe adresa de e-mail [anre@anre.ro](mailto:anre@anre.ro) a declarației pe propria răspundere (cu număr de înregistrare și semnătura reprezentantului legal) prin care se atestă faptul că transmiterea machetei de monitorizare pentru luna de raportare a fost realizată în mod complet, corect, cu precizarea datei de încărcare pe platforma informatică a ANRE.

Art. 20. — Participanții la PAM transmit raportările lunare în mod corect, complet și în termenele precizate, cu respectarea întocmai a conținutului, formatelor și a celorlalte cerințe cuprinse în machetele de monitorizare și în instrucțiunile de completare ce însoțesc setul de machete de monitorizare publicate pe site-ul [www.anre.ro](http://www.anre.ro).

Art. 21. — În cazul în care participantul activ la PAM este producător monitorizat PAN, acesta raportează datele lunare privind activitatea de furnizare către clienții finali din portofoliu pe machetele de monitorizare specifice producătorilor (din anexa nr. 1 la metodologia PAN).

Art. 22. — Colectarea datelor de la participanții la PAM se face de ANRE prin intermediul portalului ANRE, iar în cazul unor necesități de analiză pe care ANRE le identifică, pe adresă de e-mail dedicată. Datele sunt preluate în baza de date națională organizată la nivelul ANRE, conform prevederilor legale.

Art. 23. — Conținutul machetelor de monitorizare se revizuieste anual sau în funcție de caz, pentru a reflecta prevederile cadrului de reglementare în vigoare sau necesitățile de preluare în baza de date. Acestea se publică pe site-ul [www.anre.ro](http://www.anre.ro) la secțiunile dedicate, fiind însoțite de instrucțiuni de completare specifice. Participanții la PAM sunt informați, prin anunț postat pe portalul ANRE, asupra publicării setului revizuit de machete lunare de monitorizare, cu precizarea modificărilor efectuate.

Art. 24. — În procesul de evaluare a corectitudinii datelor obținute pe baza culegerii lunare în temeiul prezentei metodologii, ANRE poate utiliza și rezultatele obținute în urma procesului de colectare semestrială și prelucrare a datelor privind prețurile la energie electrică în conformitate cu Regulamentul (UE) 2016/1.952.

Art. 25. — Suplimentar datelor/informațiilor obținute în procesul de culegere lunară pe bază de machete de monitorizare, ANRE poate solicita participanților la PAM, în scris, cu motivarea necesității și specificarea conținutului, a formatelor solicitate și a termenului de transmitere, alte date/informații

privind activitatea de furnizare către clienții finali desfășurată în perioada de analiză.

Art. 26. — În funcție de necesitățile de analiză identificate, ANRE poate realiza analize calitative privind aspecte legate de performanțele pieței și comportamentul pe PAM, prin intermediul unor chestionare cu frecvență anuală, publicate pe site-ul [www.anre.ro](http://www.anre.ro) și adresate participanților la PAM.

#### SECȚIUNEA a 2-a

##### **Datele necesare în activitatea de monitorizare**

Art. 27. — Pentru activitatea de monitorizare, fiecare participant activ la PAM transmite lunar următoarele date:

1. detaliat pe tip de client final (casnic, noncasnic), tranșe de consum și regim de furnizare:

a) numărul de clienți finali deserviți pentru care se furnizează energie electrică (inclusiv clienții vulnerabili);

b) numărul de clienți care migrează în/din portofoliul propriu (inclusiv clienții vulnerabili);

c) consumul cumulat al clienților finali pentru care s-a furnizat energie electrică în cursul lunii de raportare (inclusiv pentru clienții vulnerabili);

d) prețul mediu de furnizare al energiei către clienții finali, în luna de raportare, care include contravaloarea serviciilor asigurate, dar nu include taxe (certIFICATE VERZI, cogenerare de înaltă eficiență, acciză) și TVA (inclusiv pentru clienții vulnerabili);

e) contravaloarea tarifelor cu serviciile de rețea aplicate clienților finali deserviți (inclusiv pentru clienții vulnerabili);

f) contravaloarea taxelor (acciză, certificate verzi și cogenerare de înaltă eficiență) aplicabile clienților finali deserviți (inclusiv pentru clienții vulnerabili);

2. detaliat pe tip de client final (casnic, noncasnic), nivel de tensiune și regim de furnizare:

a) numărul de locuri de consum pentru care se furnizează energie electrică;

b) numărul de locuri de consum care migrează în/din portofoliul propriu;

c) consumul cumulat al locurilor de consum pentru care s-a furnizat energie electrică în cursul lunii de raportare.

#### CAPITOLUL VI

##### **Indicatori utilizați în activitatea de monitorizare**

#### SECȚIUNEA 1

##### **Generalități**

Art. 28. — Evaluarea nivelului de eficiență a activității de furnizare și determinarea gradului de concurență pe piață se realizează prin intermediul setului de indicatori definiți prin prezenta metodologie, care constituie instrumentul de lucru și analiză utilizat de ANRE în activitatea de monitorizare a PAM.

Art. 29. — Pe baza datelor/informațiilor colectate de la participanții pe PAM, ANRE:

a) determină valorile indicatorilor privind eficiența funcționării PAM, structura, respectiv gradul de concentrare a pieței și comportamentul participanților la PAM;

b) monitorizează dinamica indicatorilor definiți pe diferite orizonturi de timp;

c) determină gradul de corelare a indicatorilor specifici PAM cu indicatorii PAN;

d) asigură stocarea valorilor indicatorilor calculați în baza de date la nivel național, creată la nivelul ANRE, conform prevederilor legale;

e) contribuie la asigurarea unui grad adecvat de transparență a PAM, necesar unei bune funcționări a pieței și pentru informarea corespunzătoare a clienților finali, participanților la PAM și a celorlalte părți interesate.

Art. 30. — Analiza nivelului de concurență pe PAM se realizează pe baza valorilor indicatorilor de structură, eficiență/performanță și de comportament și se completează, în funcție de necesități, cu analiza ratei anuale de schimbare a furnizorului de energie electrică de către clienții finali.

Art. 31. — Indicatorii se calculează la nivel lunar și/sau anual, în funcție de disponibilitatea datelor/informațiilor și de necesitățile de analiză. În funcție de gradul de agregare a acestora, valorile obținute se publică cu frecvență lunară și anuală (cu respectarea principiului confidențialității datelor sensibile comercial) sau sunt utilizate în analizele specifice elaborate la nivelul ANRE.

Art. 32. — În vederea evaluării activității participanților pe PAM și a corelării indicatorilor PAM și PAN, ANRE utilizează date/informații privind activitatea pe PAN a participanților la PAM, obținute în baza prevederilor metodologiei PAN.

Art. 33. — Pentru determinarea pieței/segmentului de piață pentru care se calculează indicatorii definiți prin prezenta metodologie, ANRE aplică o abordare în concordanță cu principiile utilizate de legislația europeană privind concurența și cu modalitatea de lucru prevăzută în Ghidul practic CEER.

Art. 34. — (1) În scopul calculării setului de indicatori definiți prin prezenta metodologie, se identifică următoarele categorii de clienți finali:

a) client casnic — pe tranșe de consum anual;

b) client final noncasnic — pe tranșe de consum anual.

(2) Intervalele de consum corespunzătoare fiecărei tranșe de consum anual, distinct pentru clienții finali noncasnici și casnici, sunt cele stabilite prin prevederile Regulamentului (UE) 2016/1.952 și sunt prevăzute la punctul 1 din anexa nr. 2 la metodologie.

(3) Încadrarea clienților în tranșele (categoriile) de consum se face conform specificațiilor de la punctul 2 din anexa nr. 2 la metodologie.

Art. 35. — În scopul calculării indicatorilor specifici, din punct de vedere geografic, componenta PAM pentru clienții finali se consideră piață la nivel național.

#### SECȚIUNEA a 2-a

##### **Indicatori de structură și concentrare a pieței**

Art. 36. — Concentrarea unei piețe este determinată de numărul de participanți existenți pe piață și de cotele de piață ale acestora pe piață respectivă. Indicatorii din această categorie au rolul de a detecta/aprecia posibilitatea exercitării puterii de piață, pornind de la premisa că un grad mare de concentrare a pieței constituie un mediu prielnic pentru exercitarea abuzivă a puterii de piață.

Cei mai utilizați indicatori de concentrare a pieței sunt:

a) cota de piață a celui mai mare participant la piață — C1 (%)

Semnificația valorilor indicatorului C1 este:

C1 > 20% — concentrare îngrijorătoare pentru piață;

C1 > 40% — existența unei poziții dominante pe piață;

NOTĂ:

Pentru analizele de concurență sunt aplicabile prevederile art. 6 alin. (3) din Legea concurenței nr. 21/1996, republicată, cu modificările și completările ulterioare, referitoare la poziția dominantă pe piața relevantă, așa cum este definită aceasta în normele specifice emise de Consiliul Concurenței;

b) suma cotelor de piață ale celor mai mari trei participanți — C3 (%)

Semnificația valorilor indicatorului C3 este:

40% < C3 < 70% — concentrare moderată a puterii de piață;

C3 ≥ 70% — concentrare ridicată a puterii de piață;

c) indicele Herfindahl-Hirschman — HHI

Indicele HHI se calculează prin însumarea pătratelor cotelor de piață ale participanților:

$$HHI(i) = \sum_{j=1}^N [Q_j(i)]^2$$

în care:

$j$  = participantul la piață;

$N$  = numărul total de participanți la piață;

$i$  = intervalul de timp pentru care se calculează;

$Q_j(i)$  este cota de piață a participantului  $j$ , în intervalul de timp  $i$ , exprimată în procente.

Semnificația valorilor indicelui HHI este:

HHI tinde la 0 — concurență perfectă;

HHI < 1.000 — piață neconcentrată;

1.000 ≤ HHI < 2.000 — piață moderat concentrată;

2.000 ≤ HHI < 10.000 — piață cu concentrare ridicată;

HHI = 10.000 — monopol.

Art. 37. — Numărul de participanți activi și dinamica acestora pe PAM, corelat cu indicatorii de concentrare aferenți, oferă indicații privind nivelul de concurență din piață.

Art. 38. — ANRE urmărește cel puțin următorii indicatori și evoluția acestora:

a) numărul participanților la PAM activi;

b) numărul FC și FUI activi, detaliat pe tip de client final și tranșe de consum anual;

c) ponderea FC și FUI activi din totalul participanților la PAM activi, detaliat pe tip de client final, tranșe de consum anual;

d) numărul total al clienților finali detaliat pe tip de client final, tranșe de consum anual și regim de furnizare;

e) dinamica numărului de clienți;

f) ponderea clienților finali alimentați în regim concurențial din total clienți finali;

g) ponderea locurilor de consum alimentate în regim concurențial din total locuri de consum;

h) ponderea locurilor de consum alimentate în regim de SU din total locuri de consum;

i) ponderea locurilor de consum alimentate în regim UI din total locuri de consum;

j) ponderea clienților care au contracte cu prețuri dinamice din total clienți finali;

k) ponderea clienților vulnerabili din total clienți finali;

l) cota de piață individuală a participanților activi defalcat pe tip de client final, tranșe de consum anual;

m) C1, C3 pe total PAM — componenta concurențială și defalcat pe tip de client final, tranșe de consum anual;

n) HHI pe total PAM — componenta concurențială și defalcat pe tip de client final, tranșe de consum anual.

### SECȚIUNEA a 3-a

#### Indicatori privind eficiența/permanența pieței

Art. 39. — Indicatorii din această categorie au rolul de a aprecia efectele concurenței asupra pieței, reflectate în principal în: ponderea cantității de energie electrică furnizată clienților finali casnici în regim concurențial din consumul final total de energie electrică la nivel național, diferențele de preț între PAM și PAN, rata anuală de schimbare a furnizorului de energie electrică de către clienții finali, marjele de furnizare înregistrate anual de furnizorii de energie electrică.

Art. 40. — Pe baza culegerii de date/informații lunare de monitorizare în conformitate cu prezenta metodologie se determină structura prețului mediu pe regim de furnizare (concurențial, SU, și UI) către clientul final pe componenta referitoare la prețul energiei electrice active, pe componenta referitoare la tarifele de rețea/servicii și pe componenta taxe (certIFICATE VERZI, cogenerare de înaltă eficiență, acciză), așa cum sunt definite prin Regulamentul (UE) 2016/1.952.

Art. 41. — Evaluarea legăturii dintre prețurile medii pe cele două piețe se determină prin calcularea coeficientului de corelație dintre componenta referitoare la energie și furnizare aferentă vânzării către clienții finali alimentați în regim concurențial și prețul mediu de referință de pe PAN (de exemplu, ROPEX). O valoare apropiată de 1 a coeficientului de corelație între cele două prețuri, calculat pe baza seriilor de timp ale prețurilor medii lunare înregistrate pe cele două piețe, indică o corelație directă puternică, prețurile practicate la vânzarea către clienții finali urmărind prețul de referință din PAN, ceea ce semnifică transmiterea unor semnale corecte de preț din PAN către clienții finali.

Art. 42. — Pentru determinarea gradului în care clientul final pe PAM poate profita de posibilitățile oferite de furnizarea energiei electrice în regim concurențial se calculează rata de schimbare a furnizorului. Indicatorul caracterizează mișcarea voluntară a clientului final de la un furnizor la altul (rata externă de schimbare a furnizorului) sau de la un regim la altul în cadrul aceluiași furnizor, prin schimbarea contractului (rata internă de schimbare a furnizorului), oferind informații privind gradul de maturitate și concurență a PAM.

Art. 43. — Datele/Informațiile necesare calculului indicatorului rata anuală de schimbare a furnizorului sunt colectate de ANRE cu ritmicitate anuală, pe formate stabilite de ACER și CEER, în virtutea obligațiilor de raportare ale României privind PAM. Colectarea datelor poate fi făcută prin intermediul operatorilor de distribuție concesionari și/sau de la furnizorii concurențiali și FUI, în funcție de gradul de detaliere solicitat.

Art. 44. — ANRE urmărește cel puțin următorii indicatori și evoluția acestora:

a) structura achiziției de energie electrică (cantități și prețuri) a participanților la PAM pentru energia electrică furnizată clienților finali, detaliată pe regim de furnizare, respectiv furnizare concurențială, serviciu universal și furnizare de ultimă instanță;

b) consumul final de energie electrică defalcat pe tip de client final, tranșe de consum anual, regim de furnizare;

c) ponderea cantității de energie electrică furnizată clienților finali casnici în regim concurențial din consumul final total de energie electrică la nivel național;

d) ponderea cantității de energie electrică furnizată clienților finali casnici în regim SU din consumul final total de energie electrică la nivel național;

e) ponderea cantității de energie electrică furnizată clienților finali în regim UI din consumul final total de energie electrică la nivel național;

f) ponderea cantității de energie electrică furnizată clienților finali cu contracte dinamice din consumul final total de energie electrică la nivel național;

g) ponderea prețului energiei electrice active (componenta de achiziție și furnizare energie electrică) în prețul mediu de furnizare la clientul final, detaliat pe tip de client final, tranșe de consum anual, regim de furnizare;

h) marja anuală de furnizare, definită ca diferența dintre prețul mediu al energiei electrice active (care cuprinde componenta de achiziție și componenta de furnizare) și prețul mediu de achiziție al energiei electrice de pe PAN al unui furnizor, raportată la prețul mediu de achiziție al energiei electrice de pe PAN al furnizorului.

### SECȚIUNEA a 4-a

#### Indicatori de evaluare a comportamentului participanților la PAM

Art. 45. — ANRE urmărește comportamentul participanților la PAM și implicațiile asupra clienților finali noncasnici și casnici, cu accent pe analizele situațiilor în care apar suspiciuni privind eventuale practici/comportamente anticoncurențiale ale acestora.

Art. 46. — Principalii indicatori cantitativi urmăriți în activitatea de monitorizare a PAM se referă la nivelul prețurilor, evoluția lor pe anumite perioade de timp, comparații pe tipuri de clienți finali și tranșe de consum anual realizate între prețurile medii rezultate din activitatea de furnizare.

Art. 47. — ANRE urmărește cel puțin următorii indicatori și evoluția acestora:

a) prețuri medii de furnizare a energiei electrice, pentru participanții activi pe PAM, detaliat pe tip de client final, tranșe de consum anual și regim de furnizare;

b) gradul de participare pe componenta concurențială PAM (cota de achiziție de energie electrică pentru componenta concurențială PAM din total achiziție de energie electrică din PAN), detaliat pe participanții activi pe PAM;

c) raportul dintre cantitatea de energie electrică vândută clienților finali din portofoliu și achiziția totală de pe PAN a participantului la PAM;

d) raportul dintre cantitatea de energie electrică vândută clienților finali în regim UI din portofoliu și achiziția totală de pe PAN pentru clienți în regim UI a participantului la PAM.

## CAPITOLUL VII

### Rezultatele monitorizării

Art. 48. — În conformitate cu prezenta metodologie, rezultatele activității de monitorizare a PAM fac obiectul rapoartelor lunare, analizelor și informărilor specifice, întocmite la nivelul ANRE.

Art. 49. — Modul în care se obțin rezultatele activității de monitorizare, fluxurile de date/informații și responsabilitățile specifice activității sunt dezvoltate prin procedură internă proprie.

Art. 50. — După caz, analizele și informările specifice prevăzute la art. 48 pot cuprinde propuneri privind:

a) solicitarea de informații suplimentare participanților la piață implicați în legătură cu încălcarea constatată;

b) atenționarea participanților la PAM în sensul adoptării imediate a unui comportament concurențial în limite legale și remedierii rapide a situației identificate, în funcție de gravitatea faptelor constatate;

c) modificări/completări ale cadrului de reglementare aplicabil, în scopul eliminării cauzelor care au determinat evenimentele/evoluțiile negative constatate pe piață.

Art. 51. — ANRE elaborează lunar o sinteză a activității de monitorizare a PAM, ca parte integrantă a raportului lunar privind rezultatele monitorizării pieței de energie electrică.

Art. 52. — Participanții la piețele de energie electrică, clienții finali sau orice altă parte interesată pot sesiza ANRE referitor la modul de funcționare a PAM sau la comportamentul participanților la PAM în activitatea de furnizare a energiei electrice către clienții finali.

## CAPITOLUL VIII

### Asigurarea transparenței informațiilor

Art. 53. — Compartimentul de monitorizare din ANRE elaborează și publică pe site-ul [www.anre.ro](http://www.anre.ro) sinteza rezultatelor activității de monitorizare a pieței cu amănuntul de energie electrică, ca parte integrantă a raportului lunar privind rezultatele monitorizării pieței de energie electrică; publicarea raportului lunar se realizează în maximum 60 de zile de la termenele prevăzute la art. 19.

Art. 54. — Capitolele dedicate PAM din raportul lunar cuprind indicatori agregați privind gradul de concurență, funcționarea și eficiența PAM la nivelul lunii analizate sau pe perioade mai mari

de timp. Raportul lunii decembrie a fiecărui an cuprinde și date de sinteză care caracterizează întregul an de analiză.

Art. 55. — Rezultatele monitorizării publicate în raportul lunar cuprind, după caz, cel puțin următoarele elemente:

a) lista furnizorilor activi de energie electrică pe PAM;

b) valori ale indicatorilor de concentrare pe total PAM detaliat pe tip de client și tranșe de consum anual;

c) numărul clienților finali pentru care se asigură furnizarea energiei electrice și consumul acestora detaliat pe tip de preț, pe tip de client și tranșe de consum anual;

d) ponderea cantității de energie electrică furnizată clienților finali casnici în regim concurențial din consumul final total de energie electrică la nivel național;

e) prețurile medii de furnizare a energiei electrice detaliate pe tip de client și tranșe de consum.

Art. 56. — ANRE poate elabora analize și sinteze asupra unor rezultate și evenimente deosebite înregistrate pe PAM în cursul unui an calendaristic, ale căror concluzii le poate include, după caz, în raportul anual al ANRE.

Art. 57. — Indicatorii publicați reprezintă date agregate în conformitate cu legislația națională privind statistica oficială, cu păstrarea confidențialității datelor/informațiilor sensibile din punct de vedere comercial. Încadrarea informațiilor în categoria celor cu caracter sensibil comercial, a căror publicare ar putea restrânge, împiedica ori denatura concurența pe piața de energie electrică și/sau ar conduce la producerea de prejudicii participanților la piață, și perioadele de timp în care se păstrează acest caracter se stabilesc în baza principiului neidentificării integrale a unei tranzacții comerciale și a regulamentelor europene în materie de date statistice.

Art. 58. — Pentru elaborarea primului raport lunar de monitorizare al fiecărui an calendaristic, ANRE analizează oportunitatea introducerii unor noi indicatori de sinteză, care să caracterizeze nivelul de dezvoltare a pieței cu amănuntul de energie electrică din România, în corelare cu indicatorii specifici dezvoltați de ACER/CEER în metodologia de monitorizare a pieței interne europene de energie. Pe parcursul anului calendaristic, în funcție de evoluția pieței și de necesitățile participanților la piața de energie electrică, pot fi incluși/excluși și alți indicatori față de cei menționați în prezenta metodologie, cu acordul conducerii ANRE.

Art. 59. — ANRE asigură contribuția României în ceea ce privește indicatorii analizați și prezentați de ACER și CEER în cadrul raportului anual privind rezultatele monitorizării pieței interne europene de energie electrică și gaze naturale.

## CAPITOLUL IX

### Dispoziții finale

Art. 60. — Nerespectarea prevederilor prezentei metodologii atrage sancționarea conform prevederilor legale în vigoare din domeniul energiei electrice.

Art. 61. — Metodologia este revizuită în funcție de modificările cadrului de reglementare. ANRE își actualizează procedurile interne de desfășurare a activității de monitorizare în funcție de prevederile metodologiei.

Art. 62. — Prezenta metodologie se aplică în corelare cu prevederile Metodologiei de monitorizare a pieței angro de energie electrică în vigoare.

Art. 63. — Prin derogare de la prevederile art. 19, până la data la care ANRE va implementa noua platformă informatică a ANRE, transmiterea datelor raportate de participanții la piață (prevăzute în anexa nr. 1) se realizează prin încărcarea pe portalul ANRE (<https://portal.anre.ro>).

Art. 64. — Anexele nr. 1 și 2 fac parte integrantă din prezenta metodologie.

## Machetele lunare de monitorizare destinate colectării de date de la participanții la PAM

A2-la	Prețuri medii de furnizare pentru categorii de clienți finali noncasnici	<p>Date privind energia electrică furnizată clienților finali noncasnici de participanții la PAM Datele raportate includ consumul clienților noncasnici care au încheiat contracte de furnizare la prețuri dinamice. Datele se completează raportat la clientul noncasnic; în cazul în care un client deține mai multe locuri de consum, datele se agregă la nivel de client.</p> <ul style="list-style-type: none"> <li>Consumul cumulativ al clienților finali noncasnici din fiecare tranșă de consum din cursul lunii de raportare</li> <li>Numărul clienților finali noncasnici existenți la sfârșitul lunii de raportare, numărul clienților finali noncasnici pentru care a încetat furnizarea în cursul lunii (ieșiri clienți), numărul clienților finali noncasnici pentru care a început furnizarea în cursul lunii de raportare (intrări clienți); datele sunt prezentate pe tranșe de consum</li> <li>Prețul mediu de furnizare a energiei electrice pe tranșă de consum ca rezultat al vânzării energiei electrice către clienții finali în luna de raportare; prețul mediu pe fiecare tranșă de consum include contravaloarea serviciilor de rețea asigurate la tarife reglementate, dar nu include taxa pentru cogenerare de înaltă eficiență, contravaloarea certificatelor verzi, acciza sau TVA</li> <li>Componenta reprezentând contravaloarea serviciilor de rețea asigurate la tarife reglementate aplicate clienților finali noncasnici din fiecare tranșă de consum raportată la consumul clienților din respectiva tranșă</li> <li>Componenta reprezentând contravaloarea taxelor (acciză, certificate verzi și cogenerare de înaltă eficiență) aplicabile clienților finali noncasnici deserviți din fiecare tranșă de consum raportată la consumul clienților din respectiva tranșă</li> </ul> <p>Încadrarea clienților în tranșele (categoriile) de consum definite în Regulamentul (UE) 2016/1.952 al Parlamentului European și al Consiliului privind statisticile europene referitoare la gaze naturale și energie electrică și de abrogare a Directivei 2008/92/CE se realizează pe baza consumului de energie electrică realizat în ultimele 12 luni calendaristice, cu respectarea prevederilor pct. 2 din anexa nr. 2 la metodologie, și rămâne aceeași pentru întregul an de raportare.</p> <p>Se raportează datele aferente strict lunii de raportare ca lună de consum, indiferent de data emiterii facturilor privind energia consumată sau includerea în facturi a altor perioade decât luna de raportare pentru care s-au făcut regularizări.</p> <p>Prețul mediu de furnizare pe tranșa de consum se calculează pornind de la prețul energiei electrice prevăzut prin condițiile comerciale/economice din contractele de furnizare încheiate cu clienții finali încadrați pe tranșa de consum, indiferent de schema de sprijin de care pot beneficia la un moment dat clienții finali respectivi.</p>
A2-lb	Prețuri medii de furnizare pentru categorii de clienți finali noncasnici care au încheiat contracte la prețuri dinamice	<p>Datele se referă la energia electrică furnizată de participanții la PAM clienților finali noncasnici care au încheiate contracte de furnizare la prețuri dinamice. Datele se completează raportat la clientul noncasnic; în cazul în care un client deține mai multe locuri de consum, datele se agregă la nivel de client.</p> <ul style="list-style-type: none"> <li>Consumul cumulativ al clienților finali noncasnici din fiecare tranșă de consum din cursul lunii de raportare</li> <li>Numărul clienților finali noncasnici existenți la sfârșitul lunii de raportare, numărul clienților finali noncasnici pentru care a încetat furnizarea în cursul lunii (ieșiri clienți), numărul clienților finali noncasnici pentru care a început furnizarea în cursul lunii de raportare (intrări clienți); datele sunt prezentate pe tranșe de consum</li> <li>Prețul mediu de furnizare a energiei electrice pe tranșă de consum ca rezultat al vânzării energiei electrice către clienții finali în luna de raportare; prețul mediu pe fiecare tranșă de consum include contravaloarea serviciilor de rețea asigurate la tarife reglementate, dar nu include taxa pentru cogenerare de înaltă eficiență, contravaloarea certificatelor verzi, acciza sau TVA</li> <li>Componenta reprezentând contravaloarea serviciilor de rețea asigurate la tarife reglementate aplicate clienților finali noncasnici din fiecare tranșă de consum raportată la consumul clienților din respectiva tranșă</li> <li>Componenta reprezentând contravaloarea taxelor (acciză, certificate verzi și cogenerare de înaltă eficiență) aplicabile clienților finali noncasnici deserviți din fiecare tranșă de consum raportată la consumul clienților din respectiva tranșă</li> </ul> <p>Încadrarea clienților în tranșele (categoriile) de consum definite în Regulamentul (UE) 2016/1.952 al Parlamentului European și al Consiliului privind statisticile europene referitoare la gaze naturale și energie electrică și de abrogare a Directivei 2008/92/CE se realizează pe baza consumului de energie electrică realizat în ultimele 12 luni calendaristice, cu respectarea prevederilor pct. 2 din anexa nr. 2 la metodologie, și rămâne aceeași pentru întregul an de raportare.</p> <p>Se raportează datele aferente strict lunii de raportare ca lună de consum, indiferent de data emiterii facturilor privind energia consumată sau includerea în facturi a altor perioade decât luna de raportare pentru care s-au făcut regularizări.</p> <p>Prețul mediu de furnizare pe tranșa de consum se calculează pornind de la prețul energiei electrice prevăzut prin condițiile comerciale/economice din contractele de furnizare încheiate cu clienții finali încadrați pe tranșa de consum, indiferent de schema de sprijin de care pot beneficia la un moment dat clienții finali respectivi.</p>
A2-lia	Prețuri medii de furnizare pentru categorii de clienți casnici	<p>Date privind energia electrică furnizată clienților casnici de participanții la PAM. Datele raportate includ consumul clienților casnici vulnerabili. Datele se completează raportat la clientul casnic; în cazul în care un client deține mai multe locuri de consum, datele se agregă la nivel de client.</p> <ul style="list-style-type: none"> <li>Consumul cumulativ al clienților casnici din fiecare tranșă de consum din cursul lunii de raportare</li> <li>Numărul clienților casnici existenți la sfârșitul lunii de raportare, numărul clienților casnici pentru care a încetat furnizarea în cursul lunii (ieșiri clienți), numărul clienților casnici pentru care a început furnizarea în cursul lunii de raportare (intrări clienți); datele sunt prezentate pe tranșe de consum</li> <li>Prețul mediu de furnizare a energiei electrice pe tranșă de consum ca rezultat al vânzării energiei electrice către clienții finali în luna de raportare; prețul mediu pe fiecare tranșă de consum include contravaloarea serviciilor de rețea asigurate la tarife reglementate, dar nu include taxa pentru cogenerare de înaltă eficiență, contravaloarea certificatelor verzi, acciza sau TVA</li> <li>Componenta reprezentând contravaloarea serviciilor de rețea asigurate la tarife reglementate aplicate clienților casnici din fiecare tranșă de consum raportată la consumul clienților din respectiva tranșă</li> <li>Componenta reprezentând contravaloarea taxelor (acciză, certificate verzi și cogenerare de înaltă eficiență) aplicabile clienților finali casnici deserviți din fiecare tranșă de consum raportată la consumul clienților din respectiva tranșă</li> </ul> <p>Încadrarea clienților în tranșele (categoriile) de consum definite în Regulamentul (UE) 2016/1.952 al Parlamentului European și al Consiliului privind statisticile europene referitoare la gaze naturale și energie electrică și de abrogare a Directivei 2008/92/CE se realizează pe baza consumului de energie electrică realizat în ultimele 12 luni calendaristice, cu respectarea prevederilor pct. 2 din anexa nr. 2 la metodologie, și rămâne aceeași pentru întregul an de raportare.</p> <p>Se raportează datele aferente strict lunii de raportare ca lună de consum, indiferent de data emiterii facturilor privind energia consumată sau includerea în facturi a altor perioade decât luna de raportare pentru care s-au făcut regularizări.</p> <p>Prețul mediu de furnizare pe tranșa de consum se calculează pornind de la prețul energiei electrice prevăzut prin condițiile comerciale/economice din contractele de furnizare încheiate cu clienții finali încadrați pe tranșa de consum, indiferent de schema de sprijin de care pot beneficia la un moment dat clienții finali respectivi.</p>

A2-IIb	Prețuri medii de furnizare pentru categorii de clienți casnici vulnerabili	<p>Date privind energia electrică furnizată de participanții la PAM clienților casnici vulnerabili Datele se completează raportat la clientul casnic; în cazul în care un client deține mai multe locuri de consum, datele se agregă la nivel de client.</p> <ul style="list-style-type: none"> <li>Consumul cumulativ al clienților casnici din fiecare tranșă de consum din cursul lunii de raportare</li> <li>Numărul clienților casnici existenți la sfârșitul lunii de raportare, numărul clienților casnici pentru care a încetat furnizarea în cursul lunii (ieșiri clienți), numărul clienților casnici pentru care a început furnizarea în cursul lunii de raportare (intrări clienți); datele sunt prezentate pe tranșe de consum</li> <li>Prețul mediu de furnizare a energiei electrice pe tranșă de consum ca rezultat al vânzării energiei electrice către clienții finali în luna de raportare; prețul mediu pe fiecare tranșă de consum include contravaloarea serviciilor de rețea asigurate la tarife reglementate, dar nu include taxa pentru cogenerare de înaltă eficiență, contravaloarea certificatelor verzi, acciza sau TVA</li> <li>Componenta reprezentând contravaloarea serviciilor de rețea asigurate la tarife reglementate aplicate clienților casnici din fiecare tranșă de consum raportată la consumul clienților din respectiva tranșă</li> <li>Componenta reprezentând contravaloarea taxelor (acciză, certificate verzi și cogenerare de înaltă eficiență) aplicabile clienților finali casnici deserviți din fiecare tranșă de consum raportată la consumul clienților din respectiva tranșă.</li> </ul> <p>Încadrarea clienților în tranșele (categoriile) de consum definite în Regulamentul (UE) 2016/1.952 al Parlamentului European și al Consiliului privind statisticile europene referitoare la gaze naturale și energie electrică și de abrogare a Directivei 2008/92/CE se realizează pe baza consumului de energie electrică realizat în ultimele 12 luni calendaristice, cu respectarea prevederilor pct. 2 din anexa nr. 2 la metodologie, și rămâne aceeași pentru întregul an de raportare.</p> <p>Se raportează datele aferente strict lunii de raportare ca lună de consum, indiferent de data emiterii facturilor privind energia consumată sau includerea în facturi a altor perioade decât luna de raportare pentru care s-au făcut regularizări.</p> <p>Prețul mediu de furnizare pe tranșa de consum se calculează pornind de la prețul energiei electrice prevăzut prin condițiile comerciale/economice din contractele de furnizare încheiate cu clienții finali încadrați pe tranșa de consum, indiferent de schema de sprijin de care pot beneficia la un moment dat clienții finali respectivi.</p>
A3-I	Locuri de consum aferente clienților finali noncasnici	<p>Datele privind energia electrică consumată se completează raportat la locurile de consum alimentate pe nivele de tensiune.</p> <ul style="list-style-type: none"> <li>Consumul cumulativ al locurilor de consum aferente clienților noncasnici din cursul lunii de raportare pentru fiecare nivel de tensiune</li> <li>Numărul locurilor de consum aferente clienților noncasnici existenți la sfârșitul lunii de raportare, numărul locurilor de consum pentru care a încetat furnizarea în cursul lunii (ieșiri locuri de consum), numărul locurilor de consum pentru care a început furnizarea în cursul lunii de raportare (intrări locuri de consum); datele sunt prezentate pe nivel de tensiune</li> </ul> <p>Se raportează datele aferente strict lunii de raportare ca lună de consum, indiferent de data emiterii facturilor privind energia consumată sau includerea în facturi a altor perioade decât luna de raportare pentru care s-au făcut regularizări.</p>
A3-II	Locuri de consum aferente clienților casnici	<p>Datele privind energia electrică consumată se completează raportat la locurile de consum alimentate pe nivele de tensiune.</p> <ul style="list-style-type: none"> <li>Consumul cumulativ al locurilor de consum aferente clienților casnici din cursul lunii de raportare pentru fiecare nivel de tensiune</li> <li>Numărul locurilor de consum aferente clienților casnici existenți la sfârșitul lunii de raportare, numărul locurilor de consum pentru care a încetat furnizarea în cursul lunii (ieșiri locuri de consum), numărul locurilor de consum pentru care a început furnizarea în cursul lunii de raportare (intrări locuri de consum); datele sunt prezentate pe nivel de tensiune</li> </ul> <p>Se raportează datele aferente strict lunii de raportare ca lună de consum, indiferent de data emiterii facturilor privind energia consumată sau includerea în facturi a altor perioade decât luna de raportare pentru care s-au făcut regularizări.</p>

*ANEXA Nr. 2  
la metodologie*

### Modalitatea de încadrare pe tranșe de consum a clienților finali noncasnici și casnici

1. Intervalele de consum corespunzătoare fiecărei tranșe de consum anual, distinct pentru clienții finali noncasnici și casnici, stabilite prin prevederile Regulamentului (UE) 2016/1.952 al Parlamentului European și al Consiliului din 26 octombrie 2016 privind statisticile europene referitoare la prețurile la gaze naturale și energie electrică și de abrogare a Directivei 2008/92/CE:

Tranșe de consum clienți noncasnici	Consumul anual cuprins în intervalul (MWh):	
Tranșa — IA		< 20
Tranșa — IB	≥ 20	< 500
Tranșa — IC	≥ 500	< 2.000
Tranșa — ID	≥ 2.000	< 20.000
Tranșa — IE	≥ 20.000	< 70.000
Tranșa — IF	≥ 70.000	< 150.000
Tranșa — IG	≥ 150.000	

Tranșe de consum clienți casnici	Consumul anual cuprins în intervalul (kWh):	
Tranșa — DA		< 1.000
Tranșa — DB	≥ 1.000	< 2.500
Tranșa — DC	≥ 2.500	< 5.000
Tranșa — DD	≥ 5.000	< 15.000
Tranșa — DE	≥ 15.000	

2. Încadrarea clienților în tranșele (categoriile) de consum prevăzute la pct. 1 se face astfel:

a) în cazul în care un client își schimbă încadrarea în tranșa de consum de-a lungul perioadei de raportare, consumul de energie electrică și prețul mediu vor fi raportate în tranșa de consum în care s-a încadrat în ultimele 12 luni calendaristice;

b) pentru clienții noi, clienții sezonieri sau clienții care reziliază contractele de furnizare a energiei electrice în interiorul perioadei de raportare, consumul de energie electrică și prețul mediu vor fi raportate astfel:

- (i) client nou — în tranșa de consum în care s-a încadrat prin extrapolarea pe 12 luni calendaristice a consumului realizat de la data încheierii contractului de furnizare a energiei electrice până la sfârșitul perioadei de raportare;
- (ii) client sezonier — în tranșa în care s-a încadrat în ultimele 12 luni calendaristice;
- (iii) client care reziliază contractul de furnizare a energiei electrice — în tranșa de consum în care era încadrat în luna rezilierii contractului de furnizare;

c) în situația în care un client cu mai multe locuri de consum reziliază contractul doar pentru un loc de consum sau încheie contract de furnizare pentru încă un loc de consum, rezilierea/încheierea unui contract nou nu va afecta numărul total de clienți calculați la sfârșitul lunii.

---



---

EDITOR: PARLAMENTUL ROMÂNIEI — CAMERA DEPUTAȚILOR

---



„Monitorul Oficial” R.A., Str. Parcului nr. 65, sectorul 1, București; 012329  
 C.I.F. RO427282, IBAN: RO55RNCB0082006711100001 BCR  
 și IBAN: RO12TREZ7005069XXX000531 DTCPMB (alocat numai persoanelor juridice bugetare)  
 Tel. 021.318.51.29/150, fax 021.318.51.15, e-mail: marketing@ramo.ro, www.monitoruloficial.ro  
 Adresa Centrului pentru relații cu publicul este: șos. Panduri nr. 1, bloc P33, sectorul 5, București; 050651.  
 Tel. 021.401.00.73, 021.401.00.78, e-mail: concursurifp@ramo.ro, convocariaga@ramo.ro  
 Pentru publicări, încărcați actele pe site, la: <https://www.monitoruloficial.ro>, secțiunea Publicări.

